

# Istituto Comprensivo Giudicarie Esteriori



## PIANI DI STUDIO D'ISTITUTO (aggiornati con Delibera n. 13 del Collegio docenti del 16/05/2023)

*Il Piano di studi dell'Istituto Comprensivo Giudicarie Esteriori presenta i curricoli verticali delle aree di apprendimento e delle discipline finalizzati allo sviluppo delle competenze chiave del quadro di riferimento europeo. La stesura dei curricoli è basata sulle [Linee guida della Provincia Autonoma di Trento per l'elaborazione dei piani di studio delle istituzioni scolastiche](#) e sul Regolamento stralcio per la definizione dei Piani di studio provinciali relativi al percorso del Primo ciclo di istruzione (DPP17/06/2010 n. 16-48/Leg.)*

### DEFINIZIONI

**Competenze:** *indicano la comprovata capacità di usare conoscenze, abilità e capacità personali, sociali e/o metodologiche, in situazioni di lavoro o di studio e nello sviluppo professionale e personale; le competenze sono descritte in termini di responsabilità ed autonomia.*

**Abilità:** *indicano le capacità di applicare conoscenze e di utilizzare Know-how per portare a termine compiti o risolvere problemi; le abilità sono descritte come cognitive (comprendenti l'uso del pensiero logico, intuitivo e creativo) o pratiche (comprendenti l'abilità manuale e l'uso di metodi, materiali, strumenti).*

**Conoscenze:** *indicano il risultato dell'assimilazione di informazioni attraverso l'apprendimento. Le conoscenze sono un insieme di fatti, principi, teorie e pratiche, relative ad un settore di lavoro o di studio; le conoscenze sono descritte come teoriche e/o pratiche.*

**Traguardi:** *livelli attesi, come risultato di apprendimento del biennio, delle competenze di riferimento. I traguardi di sviluppo della competenza consentono di individuare le evidenze che saranno utilizzate per la strutturazione della prova di competenza di fine biennio. Indicare e descrivere tre livelli previsti dalla certificazione delle competenze: livello base, intermedio e avanzato*

### COMPETENZE CHIAVE

*Tutte le discipline concorrono, nell'ambito del proprio statuto epistemologico e in maniera sinergica e trasversale, allo sviluppo delle competenze chiave indicate dalla [Raccomandazione del Consiglio dell'Unione europea del 22 maggio 2018](#), qui di seguito riassunte.*

#### 1. COMPETENZA ALFABETICA FUNZIONALE

La competenza alfabetica funzionale indica la capacità di individuare, comprendere, esprimere, creare e interpretare concetti, sentimenti, fatti e opinioni, in forma sia orale sia scritta, utilizzando materiali visivi, sonori e digitali attingendo a varie discipline e contesti. Essa implica l'abilità di comunicare e relazionarsi efficacemente con gli altri in modo opportuno e creativo. Il suo sviluppo costituisce la base per l'apprendimento successivo e l'ulteriore interazione linguistica.

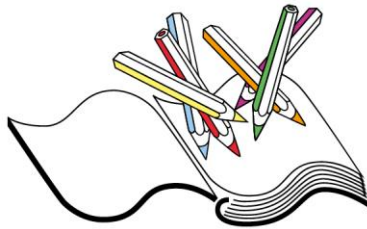

## 2. COMPETENZA MULTILINGUISTICA

La competenza multilinguistica definisce la capacità di utilizzare diverse lingue in modo appropriato ed efficace allo scopo di comunicare. In linea di massima essa condivide le abilità principali con la competenza alfabetica: si basa sulla capacità di comprendere, esprimere e interpretare concetti, pensieri, sentimenti, fatti e opinioni in forma sia orale sia scritta (comprensione orale, espressione orale, comprensione scritta ed espressione scritta) in una gamma appropriata di contesti sociali e culturali a seconda dei desideri o delle esigenze individuali. Le competenze linguistiche comprendono una dimensione storica e competenze interculturali. Tale competenza si basa sulla capacità di mediare tra diverse lingue e mezzi di comunicazione, come indicato nel quadro comune europeo di riferimento. Secondo le circostanze, essa può comprendere il mantenimento e l'ulteriore sviluppo delle competenze relative alla lingua madre, nonché l'acquisizione della lingua ufficiale o delle lingue ufficiali di un paese.

## 3. COMPETENZA MATEMATICA E COMPETENZA IN SCIENZE, TECNOLOGIE E INGEGNERIA

A. La competenza matematica è la capacità di sviluppare e applicare il pensiero e la comprensione matematici per risolvere una serie di problemi in situazioni quotidiane. Partendo da una solida padronanza della competenza aritmetico matematica, l'accento è posto sugli aspetti del processo e dell'attività oltre che sulla conoscenza. La competenza matematica comporta, a differenti livelli, la capacità di usare modelli matematici di pensiero e di presentazione (formule, modelli, costrutti, grafici, diagrammi) e la disponibilità a farlo.

B. La competenza in scienze si riferisce alla capacità di spiegare il mondo che ci circonda usando l'insieme delle conoscenze e delle metodologie, comprese l'osservazione e la sperimentazione, per identificare le problematiche e trarre conclusioni che siano basate su fatti empirici, e alla disponibilità a farlo. Le competenze in tecnologie e ingegneria sono applicazioni di tali conoscenze e metodologie per dare risposta ai desideri o ai bisogni avvertiti dagli esseri umani. La competenza in scienze, tecnologie e ingegneria implica la comprensione dei cambiamenti determinati dall'attività umana e della responsabilità individuale del cittadino.

## 4. COMPETENZA DIGITALE

La competenza digitale presuppone l'interesse per le tecnologie digitali e il loro utilizzo con dimestichezza e spirito critico e responsabile per apprendere, lavorare e partecipare alla società. Essa comprende l'alfabetizzazione informatica e digitale, la comunicazione e la collaborazione, l'alfabetizzazione mediatica, la creazione di contenuti digitali (inclusa la programmazione), la sicurezza (compreso l'essere a proprio agio nel mondo digitale e possedere competenze relative alla cybersicurezza), le questioni legate alla proprietà intellettuale, la risoluzione di problemi e il pensiero critico.

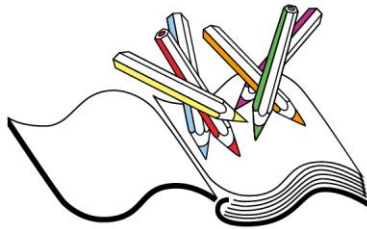

# Istituto Comprensivo Giudicarie Esteriori



## 5. COMPETENZA PERSONALE, SOCIALE E CAPACITA' DI IMPARARE A IMPARARE

La competenza personale, sociale e la capacità di imparare a imparare consiste nella capacità di riflettere su sé stessi, di gestire efficacemente il tempo e le informazioni, di lavorare con gli altri in maniera costruttiva, di mantenersi resilienti e di gestire il proprio apprendimento e la propria carriera. Comprende la capacità di far fronte all'incertezza e alla complessità, di imparare a imparare, di favorire il proprio benessere fisico ed emotivo, di mantenere la salute fisica e mentale, nonché di essere in grado di condurre una vita attenta alla salute e orientata.

## 6. COMPETENZA IN MATERIA DI CITTADINANZA

La competenza in materia di cittadinanza si riferisce alla capacità di agire da cittadini responsabili e di partecipare pienamente alla vita civica e sociale, in base alla comprensione delle strutture e dei concetti sociali, economici, giuridici e politici oltre che dell'evoluzione a livello globale e della sostenibilità.

## 7. COMPETENZA IMPRENDITORIALE

La competenza imprenditoriale si riferisce alla capacità di agire sulla base di idee e opportunità e di trasformarle in valori per gli altri. Si fonda sulla creatività, sul pensiero critico e sulla risoluzione di problemi, sull'iniziativa e sulla perseveranza, nonché sulla capacità di lavorare in modalità collaborativa al fine di programmare e gestire progetti che hanno un valore culturale, sociale o finanziario.

## 8. COMPETENZA IN MATERIA DI CONSAPEVOLEZZA ED ESPRESSIONE CULTURALI

La competenza in materia di consapevolezza ed espressione culturali implica la comprensione e il rispetto di come le idee e i significati vengono espressi creativamente e comunicati in diverse culture e tramite tutta una serie di arti e altre forme culturali. Presuppone l'impegno di capire, sviluppare ed esprimere le proprie idee e il senso della propria funzione o del proprio ruolo nella società in una serie di modi e contesti.